

Boletim do Núcleo de Agronegócio - Ano II nº 004 **30/01/2006** - Fone: 3340
 3066

Cotação de Preços (30/01/06)	Recortes
<p>GRÃOS (Preço líquido pago ao produtor)</p> <p>Feijão Carioca - R\$ 60,00 a 70,00 / sc de 60 kg Fonte: COARP</p> <p>Milho – R\$ 14,55 / sc de 60 kg</p> <p>Soja – R\$ 24,25 / sc de 60 kg Fonte: COOPA-DF</p> <p>HORTALICAS (Preço líquido pago ao produtor)</p> <p>Alface – R\$ 5,00 / cx de 7 kg</p> <p>Beterraba – R\$ 15,00/ cx 20 kg</p> <p>Cenoura – R\$ 14,00 / cx 20 kg</p> <p>Chuchu – R\$ 7,00 / cx 20 kg</p> <p>Couve Manteiga – R\$ xxx / (maço 500 g)</p> <p>Couve Flor – R\$ 14,00 / Dz</p> <p>Mandioca – R\$ 7,00 / cx 20 kg</p> <p>Morango – R\$ xxxx / caixa (04 cumbucas de 350 g)</p> <p>Pimentão – R\$ 9,00 (estufa) – R\$ 7,00 (comum) / cx</p> <p>Repolho – R\$ 11,00 / sc 20 kg</p> <p>Tomate – R\$ 18,00 / cx 20 kg Fonte: CEASA-DF</p> <p>FRUTICULTURA (Preço líquido pago ao produtor)</p> <p>Goiaba – R\$ 25,00/ cx 20 kg</p> <p>Maracujá – R\$ 1,40 / kg</p> <p>Tangerina Ponkan - R\$ xxx / cx 20 kg</p> <p>Limão – R\$ 5,00 / cx 20 kg Fonte: CEASA-DF</p> <p>PECUÁRIA</p> <p>Bovino</p> <p>Arroba – R\$ 48,00 a 49,00 NR e R\$ 50,00 a 51,00 R Fonte: FNP / FRIGOALFA</p> <p>Bezerro 8 a 12 meses (nelore ou anelorados) – R\$ xxx Fonte: Zoonews/Ezio – Padre Bernardo</p> <p>Leite</p> <p>litro – Latão: R\$ 0,52 ; Tanque: R\$ 0,52 Fonte: Palhares</p> <p>Suíno - Vivo</p> <p>Kg – R\$ 1,80 Fonte: Asa ALIMENTOS</p> <p>Aves – Frango Vivo</p> <p>Kg – R\$ 1,18 Fonte: Asa ALIMENTOS</p> <p>Carneiro</p> <p>Kg – R\$ 3,50 (Borrego) – carcaça R\$ 7,00; R\$ xx ovelha e carneiro para descarte – carcaça R\$ xxx Fonte : FRIGOALFA</p>	<p>Embrapa tem nova soja de sabor suave</p> <p>A Empresa Brasileira de Pesquisa Agropecuária (Embrapa) desenvolveu uma cultivar de soja de sabor mais adocicado que as tradicionais, a BRS 267. A nova cultivar estará disponível para o mercado multiplicador de sementes na próxima safra, mas somente, na safra 2007/2008, as sementes da BRS 267 estarão disponíveis para cultivo pelos produtores de grãos brasileiros. (fonte: Embrapa Soja) .</p> <p>Preço da terra despensa até 40% em Goiás</p> <p>A crise na agropecuária afetou todo o segmento produtivo em 2005, fato que fez cair entre 30% a 40% o valor do hectare de terra em Goiás. A depreciação do valor da propriedade rural ocorreu em conformidade com os reflexos da má fase que atravessa o setor agrícola no País. Segundo sondagem da Federação da Agricultura do Estado de Goiás (Faeg), há a possibilidade de que em 2006 haja uma diminuição ainda maior. De 2002 a 2004 houve uma sobrevalorização no preço do hectare; porém, a queda no preço da terra ocorreu de acordo com a demanda, de modo que não é possível considerar a ocorrência de um ajuste de preços no valor hectare. “A depreciação causou prejuízos”, relata o corretor de imóveis rurais Dorival Vieira, que trabalha no ramo há 26 anos. (fonte: Diário da Manhã) .</p> <p>BB pode renovar linha de financiamento de silos</p> <p>São Paulo, 26 de Janeiro de 2006 - A linha de financiamento em armazenagem do Banco do Brasil (BB Armazenagem) entra em 2006 em seu último ano, mas poderá ser renovada para o triênio 2007-2009. "A demanda por estocagem ainda é muito grande e por isso devemos continuar ofertando os recursos, embora a linha tenha sido inicialmente desenhada para o triênio 2004-2006", diz Marcelo Guedes, gerente de divisão da diretoria de Agronegócios do Banco do Brasil. Ele não soube informar qual o volume que estará disponível, mas acredita que será semelhante ao do período atual. O banco espera fechar o triênio 2004-2006 com a liberação de R\$ 823 milhões, suficientes para a armazenagem de 8,8 milhões de toneladas de grãos. Gazeta Mercantil/Finanças & Mercados.</p> <p>O Ministério da Agricultura Pecuária e Abastecimento - MAPA anunciou que criará um mecanismo de certificação para os produtos agrícolas cultivados sem agrotóxicos, carnes de animais tratados com alimentos orgânicos, cosméticos, tecidos e produtos de limpeza feitos com matéria prima vegetal e natural. Até o momento, a certificação é feita por institutos privados. Com a certificação, garantindo a origem e a qualificação do produto, acredita-se que os produtos brasileiros beneficiem-se de maior competitividade no mercado internacional. Segundo informações do Ministério, a agricultura orgânica no Brasil representa apenas 3% de toda a produção agrícola do país, índice que chega a 20% nos países desenvolvidos.</p>

Cultura : BETERRABA

1) Unidade para comercialização: Cx 20 Kg

2) Ciclo de Produção : 70 dias

3) Período de colheita : 30 dias

4) Tabela 1 – Margem Bruta

Meses	Preços Médios*	Custo Produção**	Margem Bruta	Meses	Preços Médios*	Custo Produção**	Margem Bruta
Jan	12,16	7,57	4,59	Jul	13,19	7,57	5,62
Fev	19,75	7,57	12,18	Ago	14,28	7,57	6,71
Mar	21,53	7,57	13,96	Set	8,60	7,57	1,03
Abr	18,86	7,57	11,29	Out	7,07	7,57	-0,50
Mai	17,73	7,57	10,16	Nov	6,14	7,57	-1,43
Jun	14,75	7,57	7,18	Dez	9,49	7,57	1,92

* Preços Médios de 2001 a 2004 (corrigidos)

** Custos de Produção Atualizado em agosto / 2005

Gráfico 1 - Margem Bruta Média x Época Recomendada de Plantio

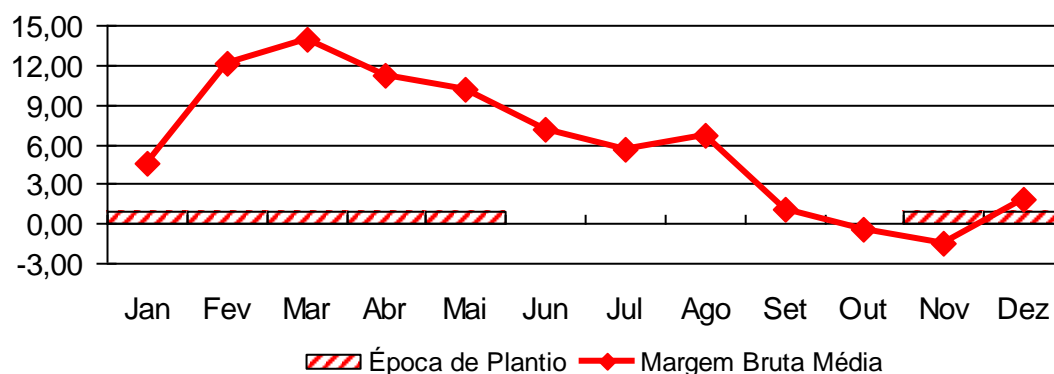

FONTE : EMATER-DF

Gráfico 2 - Preços Médios x Condições Climáticas

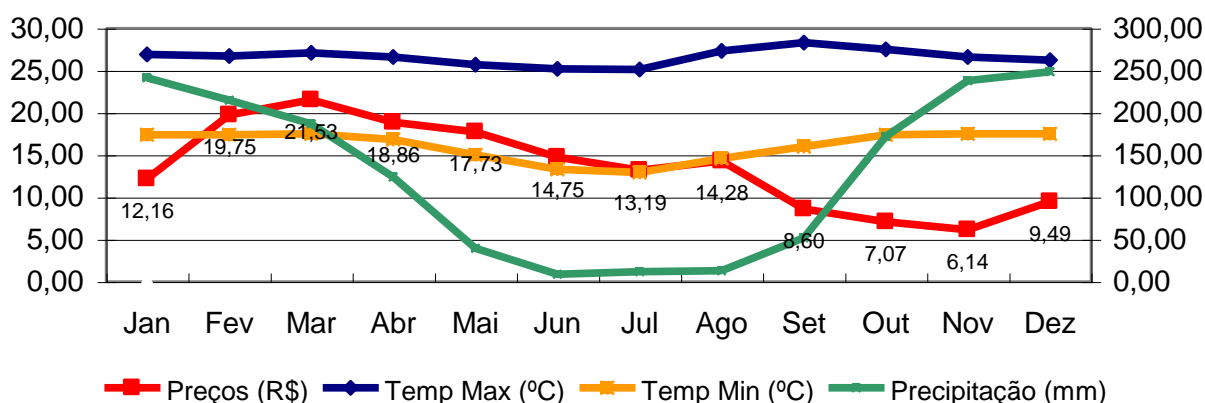

FONTE : MAPA / DEPARTAMENTO NACIONAL DE METEOROLOGIA

